



Edital nº 002 / 2021 / TIRADENTES NM / DEIP / 2021

O Diretor/Comandante da Escola Estadual da Polícia Militar Tiradentes “Cel PM Celso Henrique Souza Barbosa” – Nova Mutum-MT, no uso de suas atribuições legais, torna pública a realização do Processo Seletivo para o ingresso de novos alunos no ano Letivo de 2022, de acordo com as normas estabelecidas neste Edital.

1. DAS DISPOSIÇÕES PRELIMINARES

1.1. O teste seletivo de que trata o presente edital terá validade apenas para o preenchimento das vagas referentes ao ano letivo de 2022;

1.2. A seleção será com base no conhecimento, aferido por meio de aplicação de provas objetivas, de caráter eliminatório e classificatório;

O desenvolvimento da etapa relativa ao exame de conhecimentos será de responsabilidade técnica e operacional da Escola Estadual da Polícia Militar Tiradentes “Cel PM Celso Henrique Souza Barbosa” – Nova Mutum-MT (EEPMT-Nova Mutum/MT);

1.3. É de competência da EEPMT-Nova Mutum/MT a divulgação de todos os editais complementares sobre o Processo Seletivo;

1.4. Todo Edital ou comunicado que tratar deste Processo de Seleção Simplificado será divulgado no endereço eletrônico <http://www.pm.mt.gov.br/> e no mural da EEPMT-Nova Mutum/MT;

1.5. O responsável legal e o(a) candidato(a) poderão obter informações referente ao Processo Seletivo Simplificado por meio do endereço eletrônico <http://www.pm.mt.gov.br/>, <https://www.facebook.com/escolapoliciamilitarnovamutum>, <https://www.instagram.com/tiradentesnovamutum> e <https://twitter.com/MutumEscola>;

1.6. É de inteira responsabilidade dos responsáveis legais e do candidato(a) acompanhar a publicação ou divulgação dos atos pertinentes ao Processo Seletivo de que trata este Edital. Para tanto, o candidato deverá verificar constantemente os avisos e alterações que por necessidade ocorrerem;

1.7. O responsável legal e o(a) candidato(a), ao efetivar sua inscrição, declara acatar, na ÍNTEGRA, as normas contidas neste Edital;

1.8. **O local de prova será divulgado em edital complementar a ser publicado no endereço eletrônico <http://www.pm.mt.gov.br/>,**



<https://www.facebook.com/escolapoliciamilitarnovamutum>,

<https://www.instagram.com/tiradentesnovamutum> e <https://twitter.com/MutumEscola> .

2. DAS INSCRIÇÕES

2.1. As inscrições dos candidatos para o preenchimento de vagas ofertadas acontecerão no período de **13 de setembro à 30 de setembro de 2021** do corrente ano, no horário das 07h:30min às 20h:30min, de 2ª a 6ª feira, com exceções dos feriados e pontos facultativos, na secretaria da Escola Estadual da Polícia Militar Tiradentes “Cel PM Celso Henrique Souza Barbosa”, situado na Rua dos Cedros, 884 N, Jardim 1, Cidade de Nova Mutum–MT, CEP 78.450-000, fone: 65 99996-9973 e 65 3308-2963;

2.2. Ainda, tendo em vista a questão da pandemia e com intuito de diminuir a aglomeração de pessoas na secretaria da Escola, disponibilizaremos o link <https://forms.gle/jHJyE9MBZ6upukz46> para que as inscrições também possam ser realizadas on line. Nesse sentido, serão colhidos os mesmos dados e documentos que são exigidos na inscrição presencial. Para tanto, os documentos deverão ser digitalizados (ou fotos nítidas) com o tamanho máximo de 100 MB, ou ainda, entregues na secretaria da Escola Tiradentes.

2.3. NÃO HAVERÁ COBRANÇA DE TAXA DE INSCRIÇÃO, OU SEJA, TODAS AS INSCRIÇÕES SERÃO DE FORMA GRATUITAS;

2.4. Os candidatos serão representados, no ato de inscrição, por seus responsáveis legais, a quem competirão à apresentação dos documentos exigidos na forma da lei e de acordo com os prazos estabelecidos, o requerimento de inscrição deverá ser acompanhado dos seguintes documentos:

2.4.1. Cópia de RG ou cópia da certidão de nascimento do (a) candidato(a);

2.4.2. 02 (duas) fotos 3 x 4 recentes do candidato (de frente e de cabeça descoberta);

2.4.3. Atestado de escolaridade do candidato;

2.4.4. No ato da inscrição presencial na secretaria da Escola, será entregue o cartão de identificação do candidato. Já para as inscrições on line o(a) candidato(a) deverá imprimir o termo que irá receber no e-mail informado no ato da inscrição;

2.4.5. Laudo médico para PcD atestando a espécie e o grau da deficiência, e a provável necessidade de auxiliar no ato do teste.



POLÍCIA MILITAR DO ESTADO DE MATO GROSSO
DIRETORIA DE ENSINO, INSTRUÇÃO E PESQUISA
ESCOLA ESTADUAL DA POLÍCIA MILITAR TIRADENTES
“CEL PM CELSO HENRIQUE SOUZA BARBOSA”



2.5. O candidato terá sua inscrição cancelada caso apresente documento falso ou adulterado;

2.6. Se a ilicitude for constatada depois da matrícula, acarretará o imediato desligamento do aluno, ficando o responsável sujeito às sanções penais e administrativas, na forma da lei;

2.7. Se depois de efetuada a matrícula os responsáveis apresentarem documentação que comprove tais pendências descritas no item acima, o candidato terá sua matrícula cancelada;

2.8. A ocultação ou adulteração de qualquer informação, por parte do responsável legal, levará o candidato à inabilitação e imediata exclusão do processo seletivo, se a comprovação da ilicitude for feita após a matrícula, o candidato terá sua matrícula cancelada, ficando o responsável sujeito às sanções penais e administrativas, de acordo com a gravidade do fato;

2.9. A efetivação da inscrição implicará na aceitação de todos os termos e condições prescritas neste edital.

3. REQUISITOS PARA A INSCRIÇÃO

3.1. Ter concluído ou estar cursando o 6º ano (5ª Série) do ensino fundamental, para matricular-se no 7º ano (6ª Série) do ensino fundamental;

3.2. Ter concluído ou estar cursando o 7º ano (6ª Série) do ensino fundamental, para matricular-se no 8º ano (7ª Série) do ensino fundamental;

3.3. Ter concluído ou estar cursando o 8º ano (7ª Série) do ensino fundamental, para matricular-se no 9º ano (8ª Série) do ensino fundamental;

3.4. Ter concluído ou estar cursando o 9º ano (8ª Série) do ensino fundamental, para matricular-se no 1º ano do ensino médio;

3.5. Ter concluído ou estar cursando o 1º ano Ensino Médio, para matricular-se no 2º ano do ensino médio;

3.6. Ter concluído ou estar cursando o 2º ano Ensino Médio, para matricular-se no 3º ano do ensino médio;

3.7. Os candidatos não poderão ter dependências nas disciplinas escolares dos anos anteriores estudados, ou seja, estar pagando matérias reprovadas, ou ainda qualquer situação adversa;



POLÍCIA MILITAR DO ESTADO DE MATO GROSSO
DIRETORIA DE ENSINO, INSTRUÇÃO E PESQUISA
ESCOLA ESTADUAL DA POLÍCIA MILITAR TIRADENTES
“CEL PM CELSO HENRIQUE SOUZA BARBOSA”



3.8. Se depois de efetuada a matrícula os responsáveis apresentarem documentação que comprove tais pendências, descritas no item acima, o candidato terá sua matrícula cancelada.

4. DA SELEÇÃO

4.1. A seleção dos candidatos ao ingresso na Escola Estadual da Polícia Militar Tiradentes “CEL PM Celso Henrique Souza Barbosa, de Nova Mutum - MT será realizada através do teste seletivo, para ambos os sexos;

4.2. As vagas serão preenchidas partindo-se da maior nota obtida no teste seletivo, na ordem decrescente, até o limite das vagas oferecidas;

4.3. O candidato que não obtiver nenhum acerto (zerar) em qualquer uma das disciplinas será considerado desclassificado;

4.4. Os candidatos aprovados dentro do limite de vagas serão denominados classificados e os candidatos aprovados que não estiverem dentro do número das vagas ofertadas serão denominados classificáveis;

4.5. Nos eventuais casos de desistência ou de desclassificação, os candidatos poderão ser chamados para o preenchimento das vagas na ordem decrescente de classificação;

4.6. Será afixada no mural da escola e divulgado nos endereços eletrônicos <http://www.pm.mt.gov.br/>, <https://www.facebook.com/escolapoliciamilitarnovamutum>, <https://www.instagram.com/tiradentesnovamutum> e <https://twitter.com/MutumEscola>, a relação nominal dos candidatos chamados para o preenchimento das vagas remanescentes, e estes terão o prazo de 48 horas a contar da data da fixação, para realizarem a matrícula



5. DAS VAGAS

Tabela Demonstrativa de Quantitativo das Vagas Oferecidas:

MODALIDADE	PERIODO			
	Mat.	Vesp.	Not.	Total
Ensino Fundamental: IIIº Ciclo/ 7º ano	30	CR	----	30
Ensino Fundamental: IIIº Ciclo/ 8º ano	CR	CR	----	-----
Ensino Fundamental: IIIº Ciclo/ 9º ano	CR	CR	----	-----
Ensino Médio: 1º Ano	CR	CR	70	70
Ensino Médio: 2º Ano	CR	CR	70	70
Ensino Médio: 3º Ano	CR	CR	35	35
TOTAL	30	CR	175	205

Legenda: cadastro de reserva (CR), onde estiver com a sigla CR, significa que no momento não há vagas para tais turmas, os candidatos que quiserem fazer o teste seletivos ficarão em um Cadastro de Reserva, para serem chamados caso venha ter algumas aberturas de vagas durante o ano letivo de 2022.

5.2. As vagas dos candidatos classificados e aptos à matrícula são distribuídas em conformidade com a Lei nº 11.273 de 18 de dezembro de 2020, a saber:

5.2.1. 20% (vinte por cento) para filhos e dependentes legais de Policiais Militares de Mato Grosso e Bombeiros Militares de Mato Grosso;

5.2.2. 20% (vinte por cento) das vagas para alunos integrantes de famílias comprovadamente hipossuficientes (com renda familiar de zero a quatro salários mínimos);

5.2.3. 5% (cinco por cento) para pessoas com deficiência – PcD;

5.2.4. 55% (cinquenta e cinco por cento) para ampla concorrência;

5.3 Serão asseguradas as vagas por ordem de classificação aos presentes até o número de vagas existentes, dentro do limite ofertado neste edital;



POLÍCIA MILITAR DO ESTADO DE MATO GROSSO
DIRETORIA DE ENSINO, INSTRUÇÃO E PESQUISA
ESCOLA ESTADUAL DA POLÍCIA MILITAR TIRADENTES
“CEL PM CELSO HENRIQUE SOUZA BARBOSA”



5.4. O restante das vagas do processo seletivo, inclusive as remanescentes dos percentuais previstos nos subitens 5.2.1, 5.2.2 e 5.2.3, serão ocupadas pelos demais candidatos, observada a sua ordem de classificação;

5.5. Os candidatos poderão ser chamados para o preenchimento das vagas remanescentes, caso haja vagas, respeitando rigorosamente a classificação obtida pelo candidato;

5.6. Para fins de exemplificar quem faz jus as vagas do item 5.2.2 (hipossuficiente) citamos o decreto nº 6.135 de 26 de junho de 2007 e em conformidade com a Lei nº 11.273 de 18 de dezembro de 2020, o candidato precisar se enquadrar nas situações de hipossuficiência:

5.6.1. Estar inscrito no Cadastro Único para Programas Sociais do Governo Federal - CadÚnico, de que trata o Decreto nº 6.135, de 26 de junho de 2007, há no mínimo 45 dias;

5.6.2. Estar com o cadastro da família atualizado - até 48 meses;

5.6.3. Informando o seu Número de Identificação Social (NIS), atribuído pelo Cadastro Único, juntamente com outros dados que forem solicitados, que devem ser idênticos aos que constam no Cadastro Único;

5.6.4. Ser membro de família baixa renda, nos termos do Decreto nº 6.135/2007;

5.6.5. Entregar CÓPIA de documento que comprove que a renda total da família, seja enquadrada na baixa renda: CTPS (Carteira de Trabalho), Holerite, NIS (Número de Identificação Social) ou outros;

6 DO TESTE SELETIVO

6.1 O teste tem caráter seletivo – classificatório para preenchimento das vagas, conforme estabelecido por este edital;

6.2 **As provas serão realizadas no dia 07 de Novembro de 2021 (Domingo) e terá duração de 02 horas, sendo das 08h:00min até as 10h:00min, (matutino) e 14h00min até as 16h00min (vespertino).**

6.2.1. Os locais para realização do processo seletivo serão divulgados em edital complementar a ser publicado no mural da Escola Tiradentes de Nova Mutum-MT e nos endereços eletrônicos <http://www.pm.mt.gov.br/>,



POLÍCIA MILITAR DO ESTADO DE MATO GROSSO
DIRETORIA DE ENSINO, INSTRUÇÃO E PESQUISA
ESCOLA ESTADUAL DA POLÍCIA MILITAR TIRADENTES
“CEL PM CELSO HENRIQUE SOUZA BARBOSA”



<https://www.facebook.com/escolapoliciamilitarnovamutum>,

<https://www.instagram.com/tiradentesnovamutum> e <https://twitter.com/MutumEscola>.

6.3 Os candidatos deverão chegar com 01 (uma) hora de antecedência do início das provas, pois o portão será fechado às 08h:00min (matutino) e 14h:00min (vespertino).

6.4 As provas terão 20 (vinte) questões sendo: 10 (dez) questões de Matemática e 10 (dez) questões de Língua Portuguesa. As questões serão de múltipla escolha, com 05 alternativas (da letra “A” a letra “E”);

6.5 Para fins de correção e classificação somente serão considerados os gabaritos preenchidos dentro do tempo estabelecido de prova, e conforme o preenchimento orientado no cartão resposta;

6.6 O Diretor/Comandante da Escola Estadual da Polícia Militar Tiradentes “CEL PM Celso Henrique Souza Barbosa” – Nova Mutum/MT, designará a comissão de aplicação e correção do teste seletivo;

6.7 As provas e respectivos gabaritos serão organizados pela comissão de aplicação e correção do teste seletivo, com base no conteúdo programático constante no Anexo II deste edital;

6.8 O conteúdo programático tem caráter nacional e é elaborado com fundamento nos programas oficiais de ensino referente às séries/ciclos cursados;

6.9 O(a) candidato(a) deverá permanecer no local da prova (sala de aula) por um período mínimo de 01 (uma) hora, após o início da prova;

6.10 Os candidatos que deixarem o local de prova antes de 01(uma) hora do início deverá assinar termo de desistência do teste seletivo;

6.11 Os candidatos deverão levar para o recinto das provas, apenas caneta transparente de cor azul ou preta, documento oficial com foto;

6.12 Os(as) candidatos(as) deverão se apresentar no local da prova usando máscaras de proteção contra covid-19, mesmo que artesanais, pois em a mesma não poderá entrar no local de prova;

6.13 Os(as) candidatos(as) poderão estar portando uma garrafa ou copo transparente para uso individual fins diminuir o risco de contágio do covid-19;

6.14 Ao chegar no local da prova o candidato passará por aferição de sua temperatura.

6.15 Todos os ambientes onde as provas serão aplicadas, terão suas portas e janelas abertas, com intuito de maximizar a ventilação do ambiente;



6.16 Não será permitido o uso de celular, calculadoras, relógio com calculadoras, e qualquer outro tipo de aparelho eletroeletrônico;

6.17 A nota final do teste seletivo será obtida através da soma das notas das duas provas;

6.18 Será considerado reprovado no teste seletivo, o candidato que:

6.18.1 Tentar utilizar meios ilícitos para a solução das questões da prova;

6.18.2 Contrariar as determinações da comissão de aplicação de provas e dos fiscais;

6.18.3 Faltar a qualquer prova;

6.18.4 Preencher o gabarito a lápis ou de forma incorreta, não seguindo as orientações do cartão resposta e do aplicador;

6.18.5 Não computar pontos, acertos em qualquer uma das disciplinas;

6.18.6 Qualquer questionamento sobre as questões das provas, do gabarito e da classificação final deverão ser realizados mediante recurso por escrito até 48 horas após a divulgação dos mesmos e endereçado ao Diretor/Comandante de Escola Estadual da Polícia Militar Tiradentes “CEL PM Celso Henrique Souza Barbosa”, que remeterá a comissão de exames.

7 CRITÉRIOS DE DESEMPATE

7.1 Em caso de empate terá preferência o candidato que obtiver maior número de **ACERTOS** nas questões de Língua Portuguesa;

7.2 Persistindo o empate terá preferência o candidato Maior idade obedecendo a data de nascimento.

8. MATRÍCULA

8.1. Serão relacionados para a matrícula os candidatos aprovados no teste seletivo e classificados dentro do número de vagas disponibilizadas de acordo com o que estabelece o item 5 do presente edital;

8.2. A pré-matrícula dos candidatos será realizada no período de 30 de novembro a 10 de dezembro de 2021;

8.3. Além dos documentos já exigidos para a inscrição, o responsável pelo candidato deverá entregar no ato da matrícula:



8.3.1. **Histórico escolar ou atestado de transferência original, fornecido pela escola de origem para aquelas que já finalizaram o ano letivo 2021;**

8.3.2. **Cópia da certidão de nascimento;**

8.3.3. **Cópia do RG e CPF do aluno;**

8.3.4. **Uma (01) foto 3 x 4 recente;**

8.3.5. **Cópia do tipo sanguíneo;**

8.3.6. **Declaração de regularização de Vacina (Emitido pelos PSF's) e Cópia do Cartão de Vacina;**

8.3.7. **Cópia de comprovante de residência (somente será aceito o talão de energia ou de água, com datas de emissão inferior a 3 meses);**

8.3.8. **Cópia do RG e CPF dos pais e/ou responsáveis do aluno;**

8.3.9. **O Histórico escolar com resultado final do ano letivo 2021, da escola de origem, deverá ser entregue no Ato para efetivação da matrícula no sistema SIGEDUCA;**

8.3.10. **Não será admitido aluno com progressão parcial do ano anterior;**

8.3.11. O não comparecimento do responsável e/ou a não apresentação dos documentos exigidos para a matrícula no prazo estabelecido neste edital, implicarão na presunção de desistência do candidato, e conseqüentemente será chamado o subsequente;

8.3.12. Na efetivação da matrícula será repassado sobre a aquisição da agenda escolar digital (Aplicativo Escolar Premium).

9. PRESCRIÇÕES DIVERSAS

9.1. O teste seletivo terá validade apenas para o ingresso no ano letivo 2022;

9.2. Será considerado inabilitado para a matrícula, o candidato que cometer qualquer ato de indisciplina durante a realização do teste seletivo, e ocorrendo a indisciplina em recinto de prova a inabilitação será sumária;

9.3. Serão considerados desistentes, os candidatos inscritos que não comparecerem ao local do teste seletivo no dia e horário previsto para a realização das provas;

9.4. O candidato deverá apresentar obrigatoriamente o cartão de inscrição (Inscrição presencial) ou termo recebido no e-mail (Inscrição on line), acompanhado de documento de identidade (previsto em lei) e o comprovante de pagamento da taxa ou



POLÍCIA MILITAR DO ESTADO DE MATO GROSSO
DIRETORIA DE ENSINO, INSTRUÇÃO E PESQUISA
ESCOLA ESTADUAL DA POLÍCIA MILITAR TIRADENTES
“CEL PM CELSO HENRIQUE SOUZA BARBOSA”



documento que comprove a isenção (hipossuficiente) no ato da realização da prova, para ingressarem nas respectivas salas de avaliações;

9.5. Os gabaritos das provas realizadas no teste seletivo serão divulgados a partir das **17h00min do dia 07 de Novembro de 2021** (domingo), na Escola Estadual da Polícia Militar Tiradentes “CEL PM Celso Henrique Souza Barbosa” e nos endereços eletrônicos <http://www.pm.mt.gov.br/> , <https://www.facebook.com/escolapoliciamilitarnovamutum>, <https://www.instagram.com/tiradentesnovamutum> e <https://twitter.com/MutumEscola>.

9.6. **O resultado final** do concurso de admissão, com a relação dos candidatos que preencherão as vagas será divulgado no dia **29 de Novembro de 2021**, na Escola Estadual da Polícia Militar Tiradentes “CEL PM Celso Henrique Souza Barbosa”;

9.7. Não será dada qualquer informação por telefone, sendo obrigatória a presença da parte interessada na escola;

9.8. Os casos não abrangidos pelo presente edital serão solucionados pelo Diretor/Comandante da Escola Estadual da Polícia Militar Tiradentes “CEL PM Celso Henrique Souza Barbosa”;

Nova Mutum-MT, 13 de setembro de 2021.

Mariowillian Ribeiro Fujinaka – **Ten Cel PM**

Diretor/Comandante da E.E da PM Tiradentes “CEL PM Celso H. S. Barbosa”



Observações sobre o dia das provas e os cuidados de biossegurança contra da covid 19.



Uso obrigatório de máscara!



Deve cobrir corretamente o nariz e a boca.



**ANTES DE ENTRAR NA SALA,
UTILIZE O TAPETE SANITIZANTE**



**RESPEITE
O DISTANCIAMENTO SOCIAL**

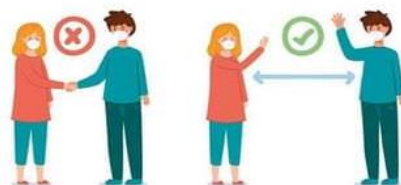

**MANTENHA DISTÂNCIA MÍNIMA
DE UM METRO E MEIO**

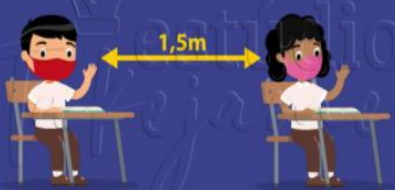

« NÃO SENTAR »



Distanciamento social

Atente-se aos sinais nas cadeiras

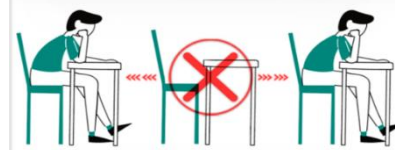

««« Mantenha-se a 1,5m de distância »»»



POLÍCIA MILITAR DO ESTADO DE MATO GROSSO
DIRETORIA DE ENSINO, INSTRUÇÃO E PESQUISA
ESCOLA ESTADUAL DA POLÍCIA MILITAR TIRADENTES
“CEL PM CELSO HENRIQUE SOUZA BARBOSA”



ANEXO – I

EVENTOS	DATA	HORARIO
Inscrições para o teste seletivo	13 de setembro à 30 de setembro de 2021	07h30min às 20h30min
Divulgação de deferimento de inscrição.	01 de outubro de 2021	A partir das 10h00min
Prazo para recurso dos candidatos que tiveram a solicitação de inscrição indeferida.	01 a 05 de outubro de 2021	Até as 10h00min
Resultado final de deferimento de inscrição	07 de outubro de 2021	08h30min
Divulgação do local de provas	07 de outubro de 2021	08h30min
Atendimento aos(às) candidatos(as) com dúvidas: (sobre os locais de provas, candidatos com necessidade especiais para realização das provas, etc.)	08 a 15 de outubro de 2021	07h30min às 20h30min,
Provas para o teste seletivo de Língua Portuguesa e Matemática	07 de novembro de 2021 DOMINGO	08h00min às 10h00min 14h00min às 16h00min
Divulgação do gabarito	07 de novembro de 2021	A partir das 17h00min
Interposição de eventuais recursos quanto às questões formuladas e/ou aos gabaritos divulgados.	08 a 09 de novembro de 2021	Até as 20h30min
Resultado do Recurso de Prova e Gabarito	10 de novembro de 2021	Até as 20h30min
Divulgação do resultado preliminar	22 de novembro de 2021	A partir das 10h00min
Recurso do Resultado Preliminar	23 e 24 de novembro de 2021	Até as 20h30min



POLÍCIA MILITAR DO ESTADO DE MATO GROSSO
DIRETORIA DE ENSINO, INSTRUÇÃO E PESQUISA
ESCOLA ESTADUAL DA POLÍCIA MILITAR TIRADENTES
“CEL PM CELSO HENRIQUE SOUZA BARBOSA”



Divulgação do resultado final do concurso de admissão, relação final dos candidatos habilitados à matrícula.	29 de novembro de 2021	A partir das 08h30min
Pré-Matrícula dos classificados	30 de novembro a 10 de dezembro de 2021	07h30min às 17h30min

OBS: Todos os eventos relacionados ao teste seletivo dos alunos serão divulgados na Escola Estadual da Polícia Militar Tiradentes "CEL PM Celso Henrique Souza Barbosa".

1. Não haverá atendimento para inscrições aos sábados, domingos, feriados e pontos facultativos.
2. Os candidatos deverão chegar ao local de prova com antecedência de 01 (uma) hora;
3. Os candidatos deverão portar o cartão de inscrição e documento com foto para realização da prova;
4. Os candidatos deverão levar para o recinto das provas apenas caneta transparente de cor azul ou preta;
5. Não será permitido o uso de celular, calculadoras, relógio com calculadores, e qualquer outro tipo de aparelho eletroeletrônico;
6. Será terminantemente proibida a entrada de pessoas não credenciadas pela comissão organizadora do teste seletivo, no local da prova no dia da realização do teste seletivo;
7. Pais ou responsável que adentrar sem permissão na parte interna do local da prova, na data da realização do teste seletivo, terá seu dependente eliminado do teste.



Maneira correta para o preenchimento do gabarito

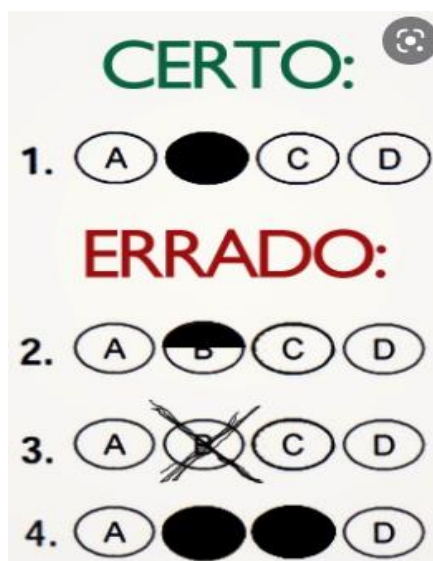

ANEXO II

7º ANO ENSINO FUNDAMENTAL

Conteúdo programático- LÍNGUA PORTUGUESA

1. Compreensão e interpretação;
2. Classes gramaticais;
3. Tempos verbais na construção do sentido no texto;
4. Gênero Narrativo: característica do tipo textual;
5. Frase, oração e período;

Conteúdo Programático – MATEMÁTICA

1. Números decimais;
2. Operações com números decimais;
3. Frações;
4. Medidas de tempo, massa e volume;
5. Retas paralelas e retas concorrentes;
6. Algoritmo da multiplicação e divisão;



POLÍCIA MILITAR DO ESTADO DE MATO GROSSO
DIRETORIA DE ENSINO, INSTRUÇÃO E PESQUISA
ESCOLA ESTADUAL DA POLÍCIA MILITAR TIRADENTES
“CEL PM CELSO HENRIQUE SOUZA BARBOSA”



-
7. Representação decimal de frações e números mistos;
 8. Relacionando décimos e centésimos;
 9. Noções de perímetro;
 10. Área de uma região quadrada



8º ANO ENSINO FUNDAMENTAL

Conteúdo programático- LINGUA PORTUGUESA

1. Compreensão e interpretação;
2. Verbos: emprego e sentido dos tempos e modos verbais;
3. Classes gramaticais;
4. Figuras de linguagem;
5. Gêneros textuais;
6. Termos que aparecem na construção da oração.

Conteúdo Programático — MATEMÁTICA

1. Números decimais;
2. Operações com números decimais;
3. Operações com números naturais;
4. Medidas de tempo, massa e volume;
5. Expressões numéricas com números inteiros;
6. Números consecutivos;
7. Grandezas diretamente proporcionais;
8. Reduzindo termos semelhantes;
9. Porcentagem;
10. Probabilidade;



9º ANO ENSINO FUNDAMENTAL

Conteúdo programático- LÍNGUA PORTUGUESA

1. Compreensão e interpretação;
2. Pontuação e a construção do sentido no texto;
3. Classes gramaticais;
4. Acentuação;
5. Operadores de concordância;
6. Recursos expressivos da língua: gradação, repetição, eufemismo e antítese.

Conteúdo Programático — MATEMÁTICA

1. Medida de superfície;
2. Medida de volume;
3. Operações com frações
4. Propriedades das potências
5. Triângulos e relação métrica no triângulo retângulo;
6. Tratamento da informação;
7. Plano cartesiano;
8. Conjunto numérico;
9. Sistemas de duas equações do 1º grau com duas incógnitas;
10. Aplicação na simplificação de frações algébricas



1º ANO ENSINO MÉDIO

Conteúdo programático- LINGUA PORTUGUESA

1. Compreensão e interpretação;
2. Orações coordenadas e subordinadas;
3. Regras de acentuação e pontuação.
4. As classes de palavras e suas respectivas variações;
5. Gêneros textuais;

Conteúdo Programático – MATEMÁTICA

1. Números reais;
2. Juros;
3. Equações e sistema de equações do 1^o e 2^o grau;
4. Semelhança de triângulos;
5. Relações no Triângulo retângulo;
6. Relações trigonométricas;
7. Funções;
8. Polígonos e áreas;
9. Área do círculo e volumes do cilindro e do cone;
10. Tratamento de informações — Estatística;



2º ANO ENSINO MÉDIO

Conteúdo programático- LÍNGUA PORTUGUESA

1. Compreensão e interpretação de texto;
2. Gêneros textuais;
3. Figuras de linguagem;
4. Coesão e coerência;
5. Variação linguística;
6. Funções da linguagem;
7. Sinônimo e antônimo;
8. Letras e fonemas;

Conteúdo Programático — MATEMÁTICA

1. Juros e Porcentagens;
2. Equações e sistemas de equações 1^o e 2^o grau;
3. Noções de conjuntos;
4. Conjuntos Numéricos;
5. Progressão Aritmética e Geométrica;
6. Semelhança e Triângulos Retângulos;
7. Trigonometria no Triângulo Retângulo;
8. Áreas de Figuras Planas;
9. Tratamento de Informações;
10. Função Afim, Quadrática, Modular, Exponencial, Logarítmica
Função Quadrática;



3º ANO ENSINO MÉDIO

Conteúdo programático- LÍNGUA PORTUGUESA

1. Compreensão e interpretação de texto;
2. Figuras de linguagem;
3. As classes de palavras e suas respectivas variações;
4. Orações coordenadas e subordinadas;
5. Concordância nominal e verbal;
6. Gêneros textuais;
7. Tipologia textual.

Conteúdo Programático – MATEMÁTICA

1. Juros e Porcentagens;
2. Equações e sistemas de equações 1^o e 2^o grau;
3. Função Afim, Quadrática, Modular, Exponencial, Logarítmica;
4. Progressão Aritmética e Geométrica;
5. Trigonometria em triângulos quaisquer;
6. Circunferência e Razões Trigonométricas;
7. Funções trigonométricas;
8. Matrizes e Sistemas Lineares;
9. Geometria Espacial;
10. Corpos Redondos;
11. Análise Combinatória e Probabilidade;
12. Tratamento de informações e Estatística Básica;